

Afstöðumynd Hamarsbraut 17. Mkv 1:500

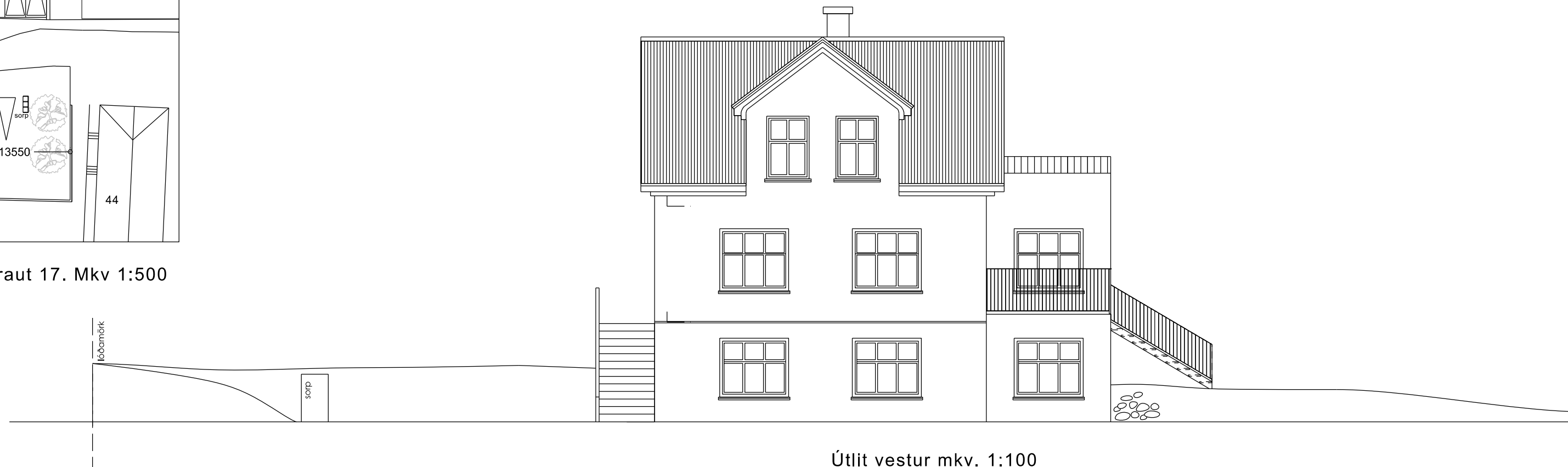

Útlit vestur mkv. 1:100



Útlit suður mkv. 1:100



Útlit norður mkv. 1:100



Útlit austur mkv. 1:100

**Hamarsbraut 17  
220 Hafnarfirði**

Landeignanúmer L120737  
Lóðarstærð 464 m<sup>2</sup>  
Nýtingarhlutfall 0,36  
Einbýlishús

Sótt er um að byggja við húsið samkvæmt uppráttum.

Samkvæmt gildandi deiliskipulagi Suðurgata, Hamarsbraut og Strandgata, samþykkt 09.02.2011 með síðari breytingum, er heimilt að stækka húsið um 38m<sup>2</sup>.  
Byggingarmagn á lóð 208m<sup>2</sup>.  
Byggingarmagn á lóð 208m<sup>2</sup>.

Deiliskipulagið gerir ráð fyrir byggingarreit við suðurgarf hússins og tveimur bilastæðum norðan megin ásamt bílskily.

Húsið fellur undir lög um menningarmínjar 80/2012.

**Byggingarlýsing.**

Húsið er steinsteypjt einbýlishús, byggt árið 1930, kjallari, aðalheð og ris. Þak er klætt bárujárni. Gólfplötur allra hæða eru steinsteypjar. Óvíst er um nákvæma gerð útteggja en ganga má út frá að þeir séu í takt við það sem tilkæðist á þeim tíma sem húsið var byggt þar sem útteggjar eru klæddir að innan með timburborðum með loftbili milli útteggjar og klæðningarinnar. Litlar breytingar hafa verið gerðar á húsinu frá upphaflegri gerð þess.

Með gerð viðbyggingar verða breytingar á innra skipulagi hússins sem felast í að: aðalheð hússins stækkar núverandi stofa.

- f) kjallara verði komið fyrir
  - a) baðherbergi
  - b) núverandi þvottahús fært
  - c) komið fyrir inngangi í viðbyggingu
  - d) vinnuherbergi með te-eldhúsi, í viðbyggingu.

Helstu breytingar á ytra byrði hússins verða vegna viðbyggingarinnar á suðurgalli.

Tveir gluggar eru sikkadír og hurð komið fyrir í staðinn. Er það núverandi gluggi í borðstofu sem veitir þá aðgengi út á svalir og í herbergi ríshæðar þar sem aðgengi verður út á svalir ofaná viðbyggingu. Þær geta þá einnig þjónað sem höftaleið úr rísi.  
Gengt verður úr viðbyggingu út í garð. Komið verði fyrir litlum palli og tröppum niður í garðinn.

**Frágangur / klæðning útteggja og þakflata:**

Viðbyggingin er steinsteypjt á staðnum, einangruð að innan og múrhúðað yfir einangrun með a.m.k. 25mm þykkum múr. Byggingin er þvottahús og múruð að utan.

Gólf sála á vesturhlíð viðbyggingar eru einangraðar ofaná plötu með 150mm einangrun og ysta yfirborð verður borðklæðning. Er því gengið eitt þrep upp úr borðstofu út á svalir.

Þak viðbyggingar er timburvirki. Einangrað verður með 225mm steinull í sperrubli. 25mm loftunarbli, þar ofaná 12mm WBP krossvirði og lokað með tvöföldum ásoðnum þakpappa.

Að innan verður rakavörn, 30mm rafmagnsgrind og klætt af með tvöföldu (2x13mm) gipsi í flokki 1. Litaval utanhúss verður í takt við núverandi íbúðarhús.

Gluggar hússins eru flestir uppunalegir. Búð er að setja tvöfalt gler í húsið. Ekki eru gerðar breytingar á gluggum. Nýir gluggar viðbyggingar verða timburgluggar og í taka mið af þeim gluggum sem fyrir eru í íbúðarhúsinu og verða með tvöföldu verkmiðjuglari, K-gler.

Einangrun sökkla og undir plötu: gólf viðbyggingar er steypjt 150mm plata með 150mm plasteinangrun.

Loftræsing: opnanlegir gluggar eru í votrymum

Núverandi hús eru 169,4m<sup>2</sup>, m<sup>2</sup> er óskráð.

Verður við þessa breytingu 206m<sup>2</sup> og 470,7m<sup>2</sup>

Stækkun/viðbygging alls 36,6m<sup>2</sup>

Stærð lóðar: 464 m<sup>2</sup> skv. skilmálum gildandi deiliskipulags.

Nýtingarhlutfall: 0,45

Fjöldi bilastæða: tvö bilastæði eru á lóðinni.

Lagnir: komið verður fyrir nýjum lögnum vegna nýs baðherbergið í kjallara og einn þar sem þvottahús er fært.

Raflagnir: nýtt rafmagn verður lagt í viðbyggingu.

Burðavirki:

Allar breytingar sem varða burðavirki hafa verið bornar undir burðarþolshönnuðum sem og breytingar á lögnum (Verkfærastofa Reykjavíkur).

Atgild hönnun:

Byggingin er byggð árið 1930 samkvæmt byggingarreglugerð þess tíma og er því ekki samkvæmt kröfum sem gerðar eru til algildrar hönnunar.

Handrið sem komið verður fyrir á svölum viðbyggingar eru úr heitgalvanhúðuðu stáli, 1100 cm frá gólfleti sála. Bil milli rímla verður skv. gildandi byggingarreglugerð.

Lóð:

Einungis er til lóðarblað en ekkert mæliblað fyrir Hamarsbraut 17. Lóðinni hallar frá lóðarmörkum við Suðurgötu og niður á Hamarsbraut. Ekki eru fyrirliggjandi breytingar á fyrirkomulagi lóðar aðrar en að koma fyrir bilastæðum í samræmi við gildandi deiliskipulag.

Sorpi verður komið fyrir á lóð við bilastæði norðan megin við húsið.

lykilmynd:

shs 9.05.2023

**HAMARSBRAUT 17**

VIÐBYGGING

verknúmer: 22-004

tegund teikningar: Aðalteikning

heiti teikningar: Afstöðumynd, útlit

staðgreinireitur: 1400-1-33900170

landnúmer: L120737

mælikvarði: 1:100

dagsetning: 04.05.2023

undirskrift hönnuðar:

undirskrift hönnunarstjóra:

áritun eldvarnahönnuðar:

útgáfuferill:

útgáfunúmer: skýring breytingar dags. breytingar

**URBAN ARKITEKTAR**

Guðmundur Gunnarsson - arkitekt  
k.t. 160751 2159  
netfang guðmundur@urban.is

Michael Blíkdal Erichsen - arkitekt  
netfang michael@urban.is

Gunnþóra Guðmundsdóttir  
netfang gunnthora@urban.is

|        |         |        |      |          |
|--------|---------|--------|------|----------|
| 22-004 | GpG     | GpG    | GG   | XX       |
| verkn. | teiknað | hannað | rynt | samþykkt |

|     |   |       |    |     |     |
|-----|---|-------|----|-----|-----|
| HAM | A | 5-4-2 | AT | 100 | B00 |
|-----|---|-------|----|-----|-----|

